



REGIONE DEL VENETO



# Un approfondimento sulla struttura produttiva e sulla popolazione del Veneto

**Luigi Biggeri**  
*Presidente dell'Istituto Nazionale di Statistica*

*Venezia, 25 luglio 2007*

# ***Temi dell'approfondimento***

- Inquadramento territoriale
- Indicatori demografici
- Migrazioni interne e specializzazione produttiva
- Indicatori della struttura produttiva
- Mercato del lavoro
- Aspetti competitivi
- Popolazione straniera
  - Distribuzione territoriale
  - Mobilità interna

# Inquadramento territoriale

## Sistemi locali del lavoro del Veneto

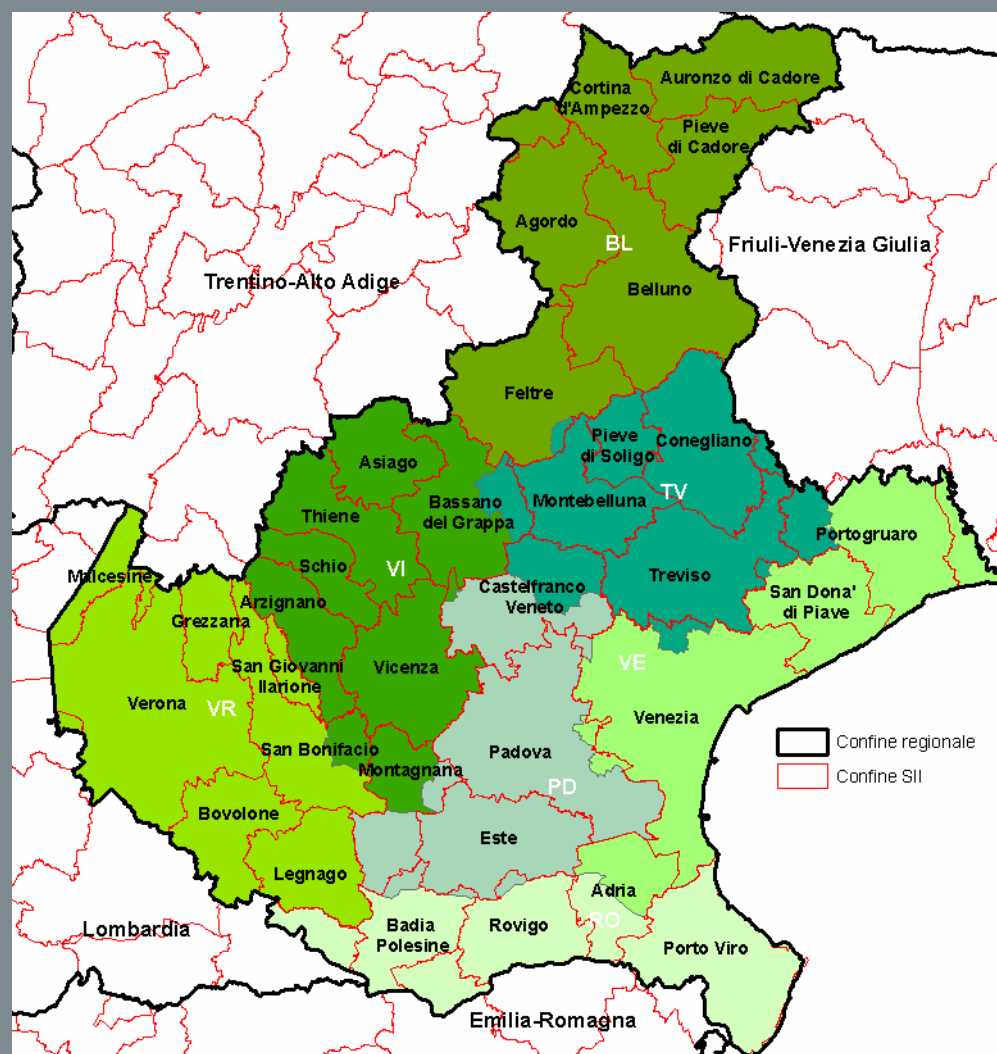

I SIL del Veneto sono 34 e accorpano complessivamente 569 comuni:

Dei 9 Sistemi locali interregionali che includono comuni del Veneto, 2 sono considerati tra quelli della regione\*: Portogruaro e Belluno (che includono rispettivamente 4 ed 1 comune della provincia di Pordenone).

Dei rimanenti sette, 2 sono sistemi lombardi: Castiglione delle Stiviere e Poggio Rusco che includono rispettivamente 1 e 6 comuni della provincia di VR; 2 sono sistemi del Trentino-Alto Adige: Badia e Ala, che includono rispettivamente un comune della provincia di BL ed uno della provincia di VR; 2 sono sistemi del Friuli-Venezia Giulia: Latisana e Pordenone, che includono rispettivamente 1 comune della provincia di VE e 2 della provincia di TV; 1 infine è un sistema dell'Emilia-Romagna, Ferrara, che include 5 comuni della provincia di RO.

Complessivamente 17 comuni (xxx % della popolazione del Veneto) afferiscono a sistemi di altra regione confinante.

\* in relazione alla localizzazione del comune che dà il nome al sistema

# Indicatori demografici

## Alcuni indicatori demografici per sistema locale del lavoro del Veneto - Anni 2004 e 2006

Codice SII	Denominazione SII	2004					2006
		Popolazione residente (media annua)	Popolazione residente 15 anni e più (media annua)	Indice di dipendenza	Indice di vecchiaia	Anziani per un bambino	Popolazione residente al 1° gennaio
132	Bovolone	64.337,0	55.597	46,9	134,9	3,4	55.597
133	Grezzana	19.728,5	16.559	47,8	101,3	2,5	16.559
134	Legnago	74.781,0	65.703	50,4	175,9	4,3	65.703
135	Malcesine	8.711,5	7.578	54,6	171,5	4,3	7.578
136	San Bonifacio	123.365,5	104.276	48,2	110,2	2,6	104.276
137	San Giovanni Ilarione	15.610,0	13.099	46,4	97,0	2,5	13.099
138	Verona	560.617,5	481.316	49,0	132,3	3,2	481.316
139	Arzignano	120.071,5	101.607	47,7	110,0	2,6	101.607
140	Asiago	14.310,0	12.266	52,3	140,4	3,7	12.266
141	Bassano Del Grappa	180.938,5	152.340	47,9	105,0	2,5	152.340
142	Schio	81.269,5	69.123	50,2	123,7	3,0	69.123
143	Thiene	107.274,5	91.097	47,5	113,6	2,8	91.097
144	Vicenza	291.797,0	248.975	47,1	118,3	2,8	248.975
145	Agordo	19.716,0	17.224	55,4	182,0	4,8	17.224
146	Auronzo Di Cadore	13.009,5	11.409	50,2	171,7	4,4	11.409
147	Belluno	94.370,0	82.403	50,4	164,3	4,1	82.403
148	Cortina D'ampezzo	9.647,5	8.330	54,0	156,6	3,6	8.330
149	Feltre	59.840,5	52.473	53,4	182,9	4,5	52.473
150	Pieve Di Cadore	16.334,5	14.306	51,0	172,0	4,1	14.306
151	Castelfranco Veneto	216.288,0	182.319	46,0	100,5	2,5	182.319
152	Conegliano	181.883,0	157.306	50,0	146,6	3,5	157.306
153	Montebelluna	124.346,0	105.623	47,4	113,7	2,7	105.623
154	Pieve Di Soligo	44.032,0	37.494	50,0	124,5	2,9	37.494
155	Treviso	314.877,5	270.003	46,9	124,0	2,9	270.003
156	Portogruaro	118.983,0	103.364	46,8	142,9	3,5	103.364
157	San Donà Di Piave	112.515,0	97.182	46,7	133,5	3,2	97.182
158	Venezia	610.311,5	535.505	48,5	166,5	4,0	535.505
159	Este	119.817,5	104.316	49,1	154,5	3,9	104.316
160	Montagnana	65.844,5	78.457	48,9	140,0	3,6	78.457
161	Padova	601.231,5	520.984	46,7	138,7	3,3	520.984
162	Adria	42.734,5	38.099	50,9	210,8	5,7	38.099
163	Badia Polesine	51.144,0	45.434	51,9	205,9	5,3	45.434
164	Rovigo	88.036,5	78.277	48,9	196,4	5,1	78.277
165	Porto Viro	50.888,0	45.179	48,0	189,1	5,1	45.179
Veneto		4.671.424,5	4.030.523	48,2	137,0	3,3	4.738.313
Nord- Est		10.957.339,5	9.517.075	50,6	155,8	3,7	11.119.276
<b>Italia</b>		<b>58.175.310</b>	<b>49.952.280</b>	<b>50,3</b>	<b>136,9</b>	<b>3,5</b>	<b>58.751.711</b>

Fonte: Elaborazioni su dati Istat

# Migrazioni interne

Figura 3.4 - Sistemi locali del lavoro per classe di saldo migratorio. Media 2002-2004 (valori per 10.000 residenti)

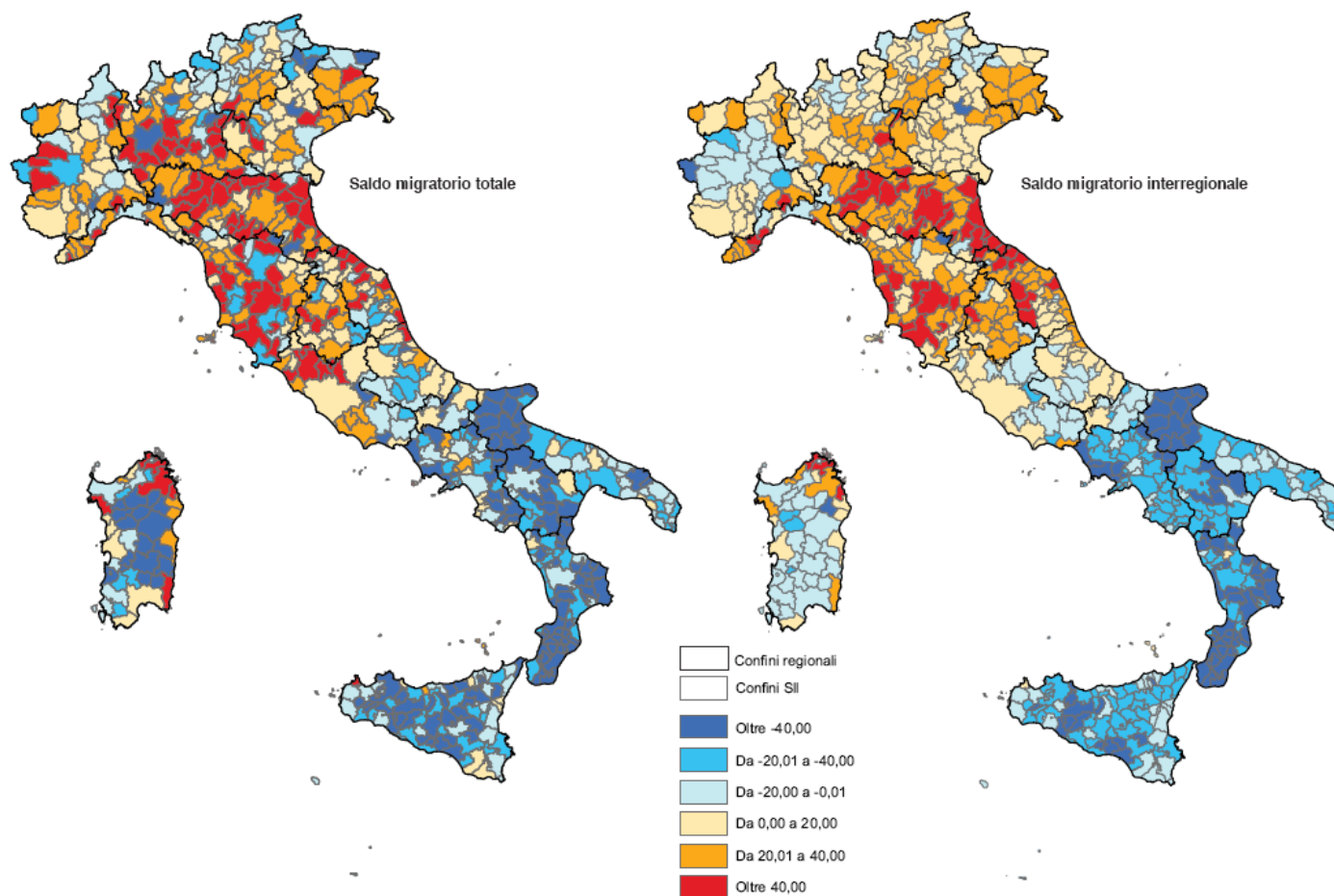

Fonte: Istat, Rilevazione delle iscrizioni e cancellazioni anagrafiche per trasferimento di residenza

Nel triennio 2002-2004, **311 sistemi locali del lavoro** (poco più della metà della popolazione nazionale), localizzati in prevalenza in Toscana, Lombardia ed Emilia-Romagna, **attraggono flussi migratori interni**; gli altri 375, prevalentemente localizzati nelle aree interne delle regioni meridionali, cedono invece popolazione.

# Migrazioni interne

Sistemi locali del lavoro del Veneto per classe di saldo migratorio interregionale - Media 2002-2004 (valori per 10.000 residenti)

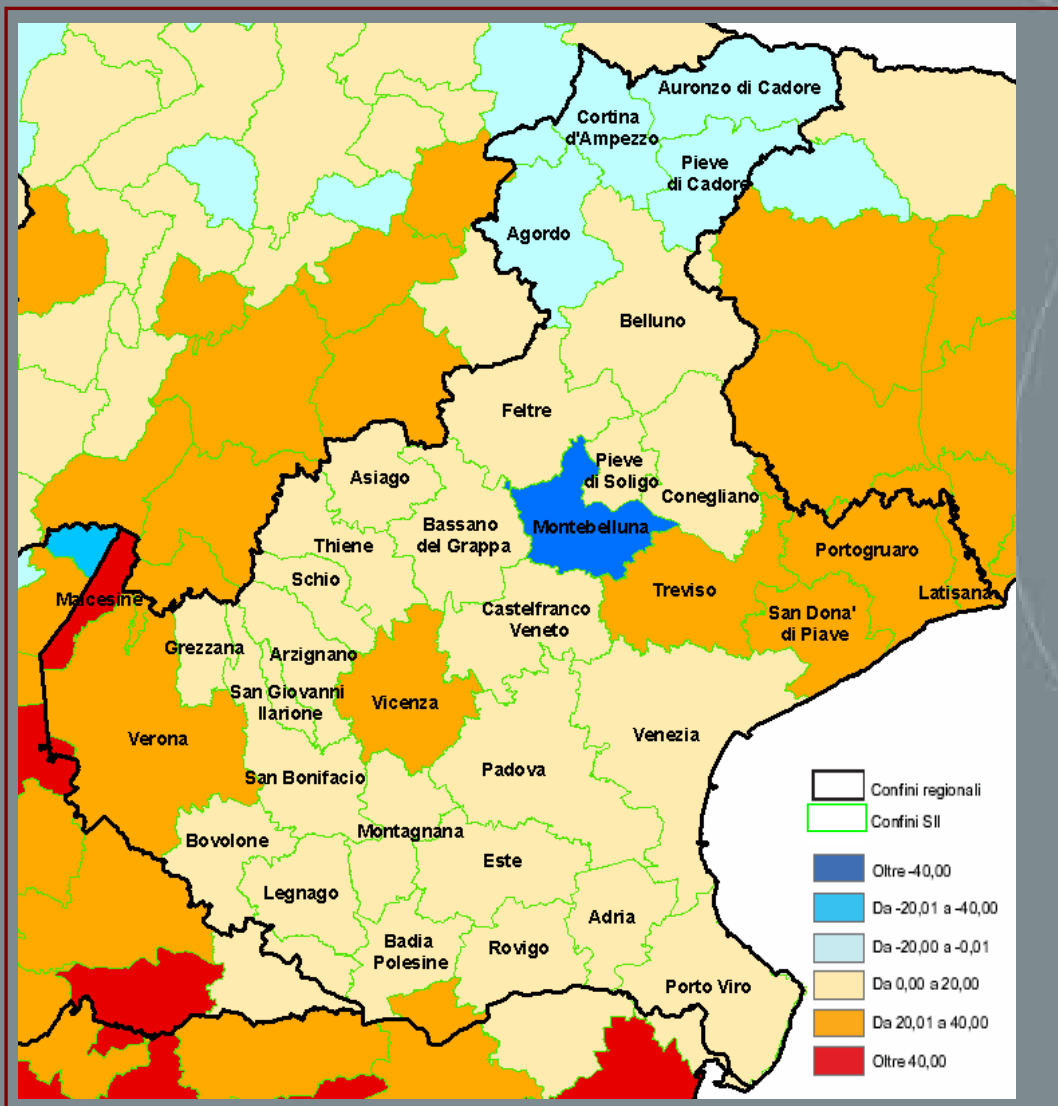

Considerando i soli trasferimenti di residenza interregionali (a lungo raggio), i sistemi locali del lavoro del Veneto risultano nel complesso debolmente attrattivi.

Malecesine è l'unico sistema con saldo migratorio positivo prossimo ai 50 residenti (in media annua per 10.000 residenti).

I sistemi dell'alto bellunese e quello di Montebelluna cedono invece popolazione nel triennio considerato, verso i sistemi di altre regioni.

# Migrazioni interne

Sistemi locali del lavoro del Veneto per classe di saldo migratorio totale - Media 2002-2004 (valori per 10.000 residenti)

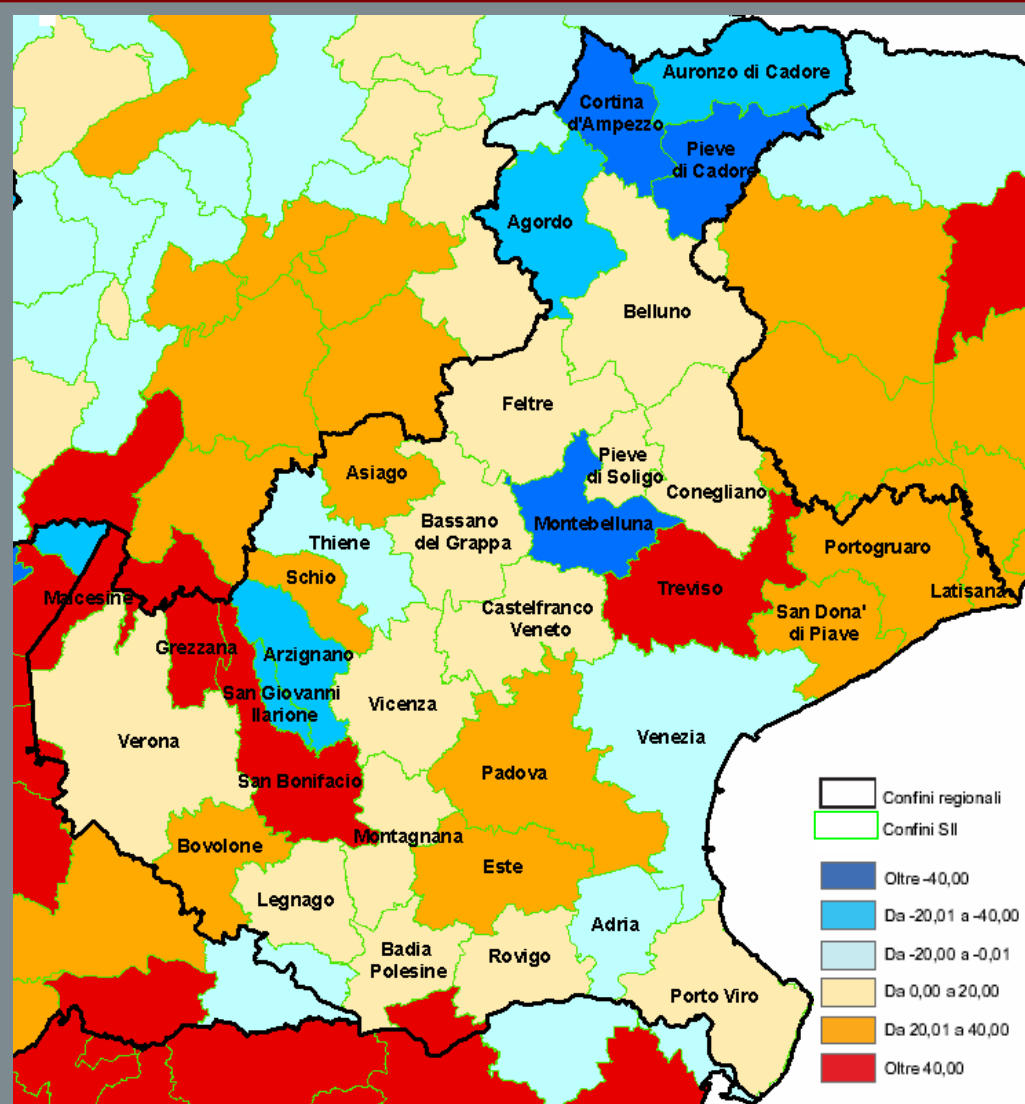

Diverso il quadro che si disegna se si considera il totale dei trasferimenti di residenza tra SII (anche appartenenti alla stessa regione: trasferimenti a medio raggio).

L'intensità dei saldi migratori cresce in alcuni sistemi della regione: Treviso e, nel veronese, Grezzana e San Bonifacio a scapito di confinanti Arzignano e San Giovanni Lupatone.

Si accentua il saldo negativo dei sistemi che già perdevano popolazione verso altre regioni.

I sistemi delle città capoluogo attraggono tutti residenti, ma solo Treviso e Padova si caratterizzano per la forte capacità attrattiva dei flussi interni alla regione.

Al contrario il saldo di Venezia risulta positivo solo se si considerano i trasferimenti a lungo raggio mentre nel complesso dei flussi il segno si inverte e la città perde popolazione.



# Migrazioni interne e specializzazione produttiva

## Classificazione dei Sistemi locali del lavoro attrattori

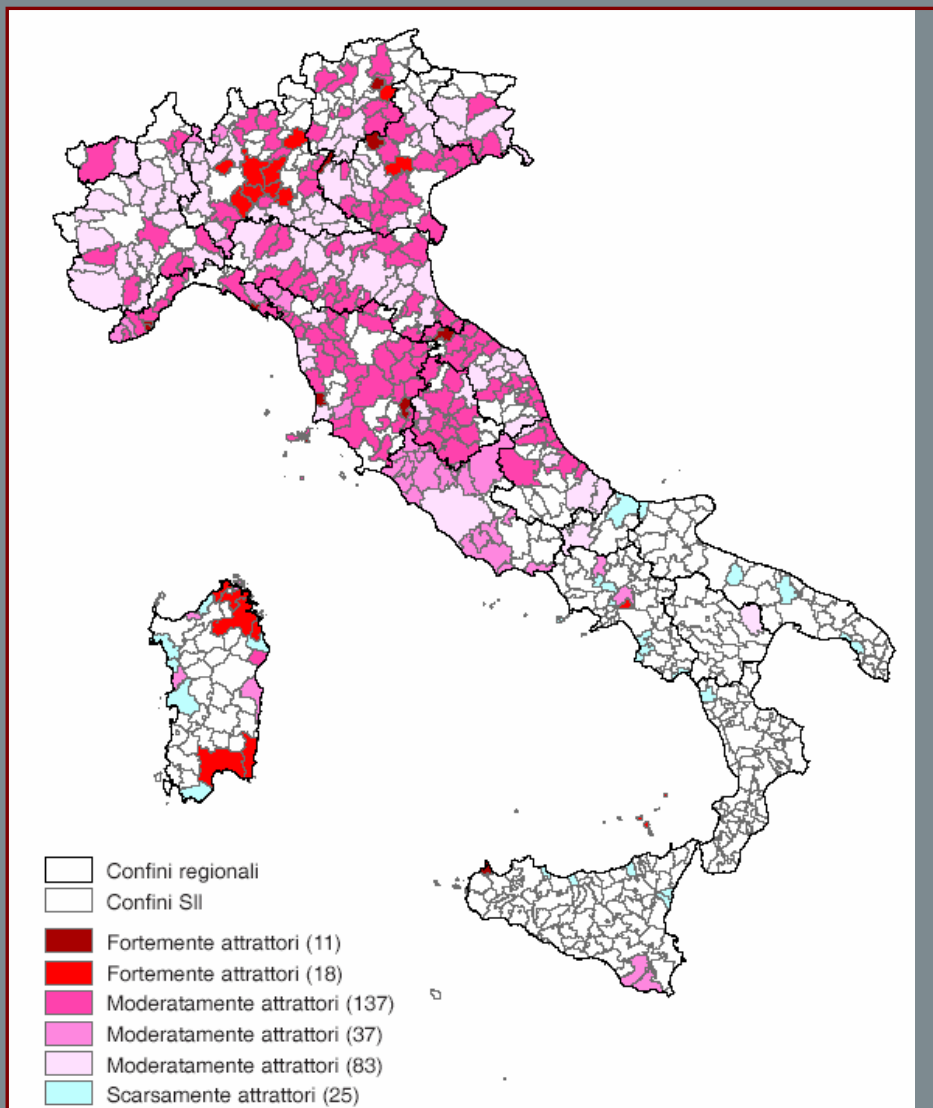

Le caratteristiche del mercato del lavoro, connesse alle specializzazioni e vocazioni produttive che qualificano i territori, influenzano più di altri fattori gli spostamenti a lungo raggio.

**I sistemi urbani presentano nel complesso saldi positivi**, anche se nei maggiori emerge anche una tendenza inversa, a spostarsi dal sistema centrale a quelli della corona.

La **specializzazione turistica**, in tutto il Nord, ma anche in Toscana e Sardegna, **si associa a saldi migratori fortemente attivi**.

**I sistemi del "made in Italy"**, in particolare quelli specializzati nella fabbricazione di macchine, nell'agro-alimentare, nel tessile-abbigliamento e nelle produzioni di legno e mobili, **risultano tra i più attrattivi**.



# Migrazioni interne e specializzazione produttiva

Classificazione dei sistemi locali del lavoro repulsori, in funzione del saldo migratorio

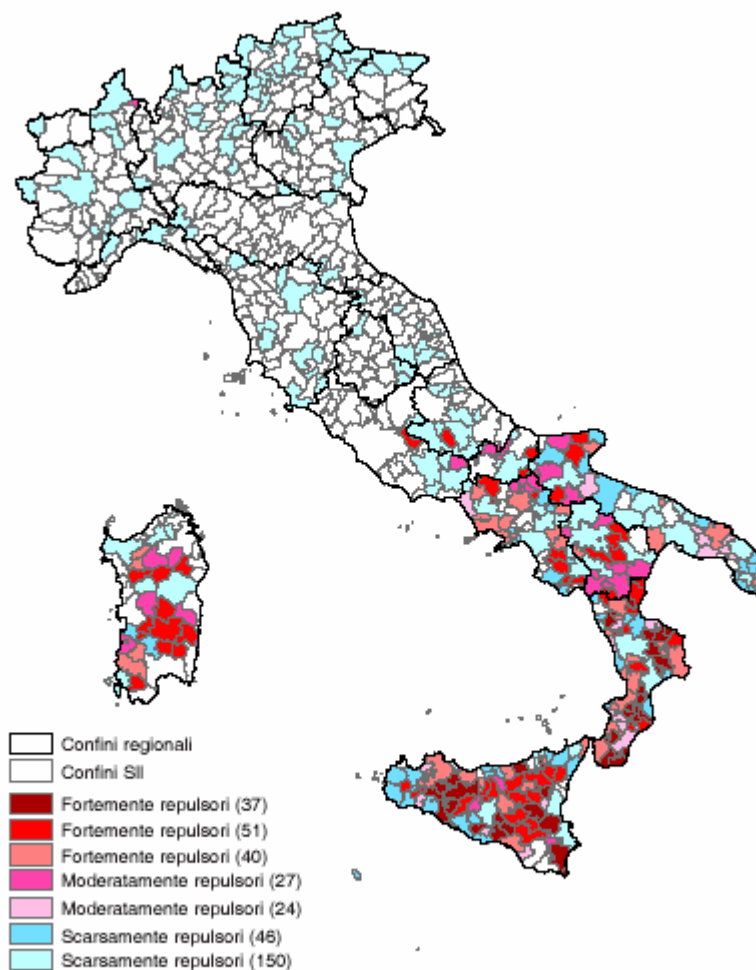

Fonte: Elaborazioni su dati Istat, Rilevazione delle iscrizioni e cancellazioni anagrafiche per trasferimento di residenza; Registro statistico delle unità locali delle imprese; Occupati residenti e persone in cerca di occupazione nei sistemi locali del lavoro

All'opposto, la **manca**za di **specializzazione**, indice della debolezza del tessuto produttivo, **costituisce un incentivo all'emigrazione**.

# Migrazioni interne e specializzazione produttiva

**Specializzazione produttiva, saldi migratori totali e interregionali per i sistemi locali del Veneto. Media 2002-2004**  
(valori per 10.000 residenti)

Codice SII	Denominazione SII	Provincia <sup>(a)</sup>	Gruppo di specializzazione produttiva prevalente		Saldo migratorio	
			Codice	Descrizione	Totale	Interregionale
132	Bovolone	VR	CB01	Sistemi del legno e dei mobili	37,2	10,46
133	Grezzana	VR	D03	Sistemi dei materiali da costruzione	59,4	16,18
134	Legnago	VR	CB01	Sistemi del legno e dei mobili	10,3	10,86
135	Malcesine	VR	BB01	Sistemi turistici	64,5	48,56
136	San Bonifacio	VR	CB03	Sistemi della fabbricazione di macchine	41,8	15,36
137	San Giovanni Ilarione	VR	CA01	Sistemi integrati della pelle e del cuoio	-37,1	6,48
138	Verona	VR	BA03	Aree urbane senza specializzazione	18,3	22,69
139	Arzignano	VI	CA01	Sistemi integrati della pelle e del cuoio	-23,0	7,80
140	Asiago	VI	BB01	Sistemi turistici	21,6	7,52
141	Bassano Del Grappa	VI	CB01	Sistemi del legno e dei mobili	17,6	15,59
142	Schio	VI	CB03	Sistemi della fabbricazione di macchine	38,6	11,04
143	Thiene	VI	CB03	Sistemi della fabbricazione di macchine	-1,8	7,64
144	Vicenza	VI	CB01	Sistemi del legno e dei mobili	17,0	22,96
145	Agordo	BL	CB02	Sistemi dell'occhialeria	-36,0	-5,72
146	Auronzo Di Cadore	BL	CB02	Sistemi dell'occhialeria	-38,8	-12,00
147	Belluno	BL	CB02	Sistemi dell'occhialeria	19,0	4,90
148	Cortina D'ampezzo	BL	BB01	Sistemi turistici	-45,6	-1,39
149	Feltre	BL	CB02	Sistemi dell'occhialeria	9,3	10,99
150	Pieve Di Cadore	BL	CB02	Sistemi dell'occhialeria	-43,6	-7,41
151	Castelfranco Veneto	TV	CA04	Sistemi dell'abbigliamento	12,9	12,16
152	Conegliano	TV	CB01	Sistemi del legno e dei mobili	9,3	15,40
153	Montebelluna	TV	CA02	Sistemi delle calzature	-45,4	-44,83
154	Pieve Di Soligo	TV	CB01	Sistemi del legno e dei mobili	19,2	13,74
155	Treviso	TV	CA04	Sistemi dell'abbigliamento	63,3	29,54
156	Portogruaro	VE	CB01	Sistemi del legno e dei mobili	29,2	21,12
157	San Donà Di Piave	VE	CB04	Sistemi dell'agroalimentare	32,7	28,45
158	Venezia	VE	BA02	Aree urbane a bassa specializzazione	-9,7	12,43
159	Este	PD	CA04	Sistemi dell'abbigliamento	20,4	12,59
160	Montagnana	PD	CB01	Sistemi del legno e dei mobili	11,3	4,49
161	Padova	PD	BA03	Aree urbane senza specializzazione	20,7	14,95
162	Adria	RO	CA04	Sistemi dell'abbigliamento	-7,6	3,97
163	Badia Polesine	RO	CA04	Sistemi dell'abbigliamento	7,5	5,36
164	Rovigo	RO	BA02	Aree urbane a bassa specializzazione	7,8	7,45
165	Porto Viro	RO	BB03	Sistemi a vocazione agricola	16,1	9,06

<sup>(a)</sup> di appartenenza del comune che dà il nome al SII

Fonte: Elaborazioni su dati Istat, Rilevazione delle iscrizioni e cancellazioni anagrafiche per trasferimento di residenza

# Migrazioni interne e specializzazione produttiva

## Classificazione dei Sistemi locali del lavoro del Veneto in attrattori e repulsori

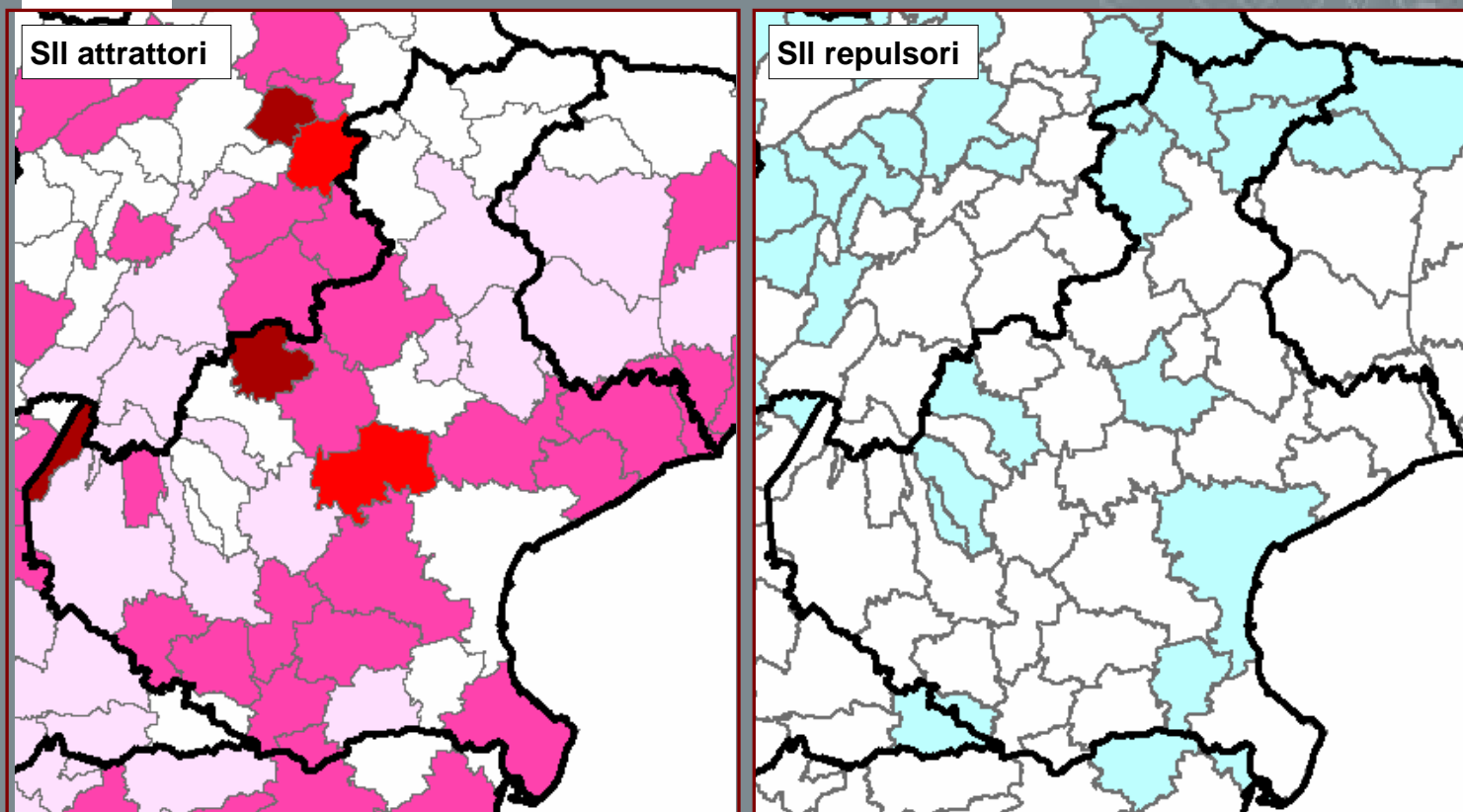

Considerando anche la **specializzazione produttiva dei sistemi** della regione, quelli **turistici** risultano fortemente attrattori (Malcesine e Asiago) ad eccezione di Cortina d'Ampezzo.

Tra i sistemi locali specializzati nelle produzioni del “**made in Italy**”:

**esercitano nel complesso buona capacità attrattiva** quelli dell'**abbigliamento**, del **legno e mobili** e della **fabbricazione di macchine**

**mentre** sia quelli della **pelle** e del **cuoio** e delle **calzature**, sia quelli dell'**occhialeria**, **perdono** nel complesso **popolazione**.

# Indicatori della struttura produttiva

## Alcuni indicatori della struttura produttiva per sistema locale del lavoro del Veneto – Anno 2004

Codice SII	Denominazione SII	Provincia (a)	Gruppo di specializzazione produttiva prevalente			2004			
			Codice	Descrizione	Distretto industriale	Totale addetti alle unità locali	Totale unità locali	Dimensione media unità locali	Addetti per 10.000 abitanti (15-64 anni)
132	Bovolone	VR	CB01	Sistemi del legno e dei mobili	Beni per la casa	21.286,6	5.601	3,8	4.859,6
133	Grezzana	VR	D03	Sistemi dei materiali da costruzione	Beni per la casa	5.357,8	1.829	2,9	4.014,2
134	Legnago	VR	CB01	Sistemi del legno e dei mobili	Beni per la casa	24.890,1	6.762	3,7	5.004,5
135	Malcesine	VR	BB01	Sistemi turistici		3.123,8	1.288	2,4	5.544,5
136	San Bonifacio	VR	CB03	Sistemi della fabbricazione di macchine	Meccanica	44.853,3	10.050	4,5	5.388,0
137	San Giovanni Ilarione	VR	CA01	Sistemi integrati della pelle e del cuoio	Pelli, cuoio e calzature	3.957,8	966	4,1	3.711,5
138	Verona	VR	BA03	Aree urbane senza specializzazione		210.607,2	53.542	3,9	5.595,8
139	Arzignano	VI	CA01	Sistemi integrati della pelle e del cuoio	Pelli, cuoio e calzature	50.506,4	9.788	5,2	6.212,9
140	Asiago	VI	BB01	Sistemi turistici		4.055,6	1.629	2,5	4.316,5
141	Bassano Del Grappa	VI	CB01	Sistemi del legno e dei mobili	Beni per la casa	70.316,9	17.206	4,1	5.749,0
142	Schio	VI	CB03	Sistemi della fabbricazione di macchine	Meccanica	30.970,3	6.828	4,5	5.724,7
143	Thiene	VI	CB03	Sistemi della fabbricazione di macchine	Tessile e abbigliamento	39.847,5	9.461	4,2	5.479,2
144	Vicenza	VI	CB01	Sistemi del legno e dei mobili	Oreficeria, strum.musicali	119.607,5	28.744	4,2	6.031,6
145	Agordo	BL	CB02	Sistemi dell'occhialeria		7.577,3	1.513	5,0	5.972,5
146	Auronzo Di Cadore	BL	CB02	Sistemi dell'occhialeria	Meccanica	3.627,6	1.310	2,8	4.188,7
147	Belluno	BL	CB02	Sistemi dell'occhialeria		33.584,3	7.208	4,7	5.352,9
148	Cortina D'Ampezzo	BL	BB01	Sistemi turistici		4.692,0	1.296	3,6	7.487,4
149	Feltre	BL	CB02	Sistemi dell'occhialeria	Meccanica	15.793,3	4.100	3,9	4.049,8
150	Pieve Di Cadore	BL	CB02	Sistemi dell'occhialeria	Meccanica	5.903,0	1.483	4,0	5.457,4
151	Castelfranco Veneto	TV	CA04	Sistemi dell'abbigliamento	Tessile e abbigliamento	84.844,4	20.044	4,2	5.726,1
152	Conegliano	TV	CB01	Sistemi del legno e dei mobili	Beni per la casa	69.281,2	16.293	4,3	5.712,9
153	Montebelluna	TV	CA02	Sistemi delle calzature	Pelli, cuoio e calzature	48.207,7	11.477	4,2	5.716,3
154	Pieve Di Soligo	TV	CB01	Sistemi del legno e dei mobili	Beni per la casa	17.005,5	4.034	4,2	5.793,2
155	Treviso	TV	CA04	Sistemi dell'abbigliamento		120.657,4	30.664	3,9	5.628,9
156	Portogruaro	VE	CB01	Sistemi del legno e dei mobili	Beni per la casa	41.461,6	10.123	4,1	5.115,9
157	San Donà Di Piave	VE	CB04	Sistemi dell'agroalimentare		39.386,3	11.565	3,4	5.134,2
158	Venezia	VE	BA02	Aree urbane a bassa specializzazione		211.119,6	50.619	4,2	5.137,0
159	Este	PD	CA04	Sistemi dell'abbigliamento	Tessile e abbigliamento	36.381,4	10.798	3,4	4.527,0
160	Montagnana	PD	CB01	Sistemi del legno e dei mobili	Beni per la casa	19.929,9	5.869	3,4	4.506,7
161	Padova	PD	BA03	Aree urbane senza specializzazione		232.758,2	63.200	3,7	5.681,2
162	Adria	RO	CA04	Sistemi dell'abbigliamento	Tessile e abbigliamento	10.171,7	3.048	3,3	3.590,6
163	Badia Polesine	RO	CA04	Sistemi dell'abbigliamento	Tessile e abbigliamento	13.378,3	4.034	3,3	3.972,7
164	Rovigo	RO	BA02	Aree urbane a bassa specializzazione		26.905,2	7.462	3,6	4.552,1
165	Porto Viro	RO	BB03	Sistemi a vocazione agricola		15.374,5	4.463	3,4	4.471,7
Veneto						1.707.362,7	429.868	4,0	5.416,5
Nord- Est						4.017.584,6	1.024.412	3,9	5.523,6
Italia						16.461.766,9	4.688.137	3,5	4.253,9

(a) di appartenenza del comune che dà il nome al SII

Fonte: Elaborazioni su dati Istat, Registro statistico delle unità locali delle imprese

# Mercato del lavoro

## Alcuni indicatori del mercato del lavoro per sistema locale del lavoro del Veneto – Anno 2005

Codice SII	Denominazione SII	Provincia (a)	Gruppo di specializzazione produttiva prevalente		Stime 2005		
			Codice	Descrizione	Tasso di attività	Tasso di occupazione	Tasso di disoccupazione
132	Bovolone	VR	CB01	Sistemi del legno e dei mobili	54,9	52,1	5,1
133	Grezzana	VR	D03	Sistemi dei materiali da costruzione	56,4	54,1	4,1
134	Legnago	VR	CB01	Sistemi del legno e dei mobili	52,5	49,9	4,9
135	Malcesine	VR	BB01	Sistemi turistici	51,4	49,3	4,2
136	San Bonifacio	VR	CB03	Sistemi della fabbricazione di macchine	55,7	53,4	4,1
137	San Giovanni Ilarione	VR	CA01	Sistemi integrati della pelle e del cuoio	57,6	55,5	3,7
138	Verona	VR	BA03	Aree urbane senza specializzazione	53,5	51,0	4,8
139	Arzignano	VI	CA01	Sistemi integrati della pelle e del cuoio	57,6	55,8	3,1
140	Asiago	VI	BB01	Sistemi turistici	53,0	50,9	4,0
141	Bassano Del Grappa	VI	CB01	Sistemi del legno e dei mobili	56,3	54,4	3,3
142	Schio	VI	CB03	Sistemi della fabbricazione di macchine	55,1	53,3	3,2
143	Thiene	VI	CB03	Sistemi della fabbricazione di macchine	56,5	54,8	3,2
144	Vicenza	VI	CB01	Sistemi del legno e dei mobili	56,2	54,3	3,4
145	Agordo	BL	CB02	Sistemi dell'occhialeria	50,1	48,5	3,3
146	Auronzo Di Cadore	BL	CB02	Sistemi dell'occhialeria	51,5	49,4	4,0
147	Belluno	BL	CB02	Sistemi dell'occhialeria	52,8	51,5	2,5
148	Cortina D'ampezzo	BL	BB01	Sistemi turistici	51,2	49,3	3,7
149	Feltre	BL	CB02	Sistemi dell'occhialeria	51,8	50,5	2,6
150	Pieve Di Cadore	BL	CB02	Sistemi dell'occhialeria	52,2	50,7	2,8
151	Castelfranco Veneto	TV	CA04	Sistemi dell'abbigliamento	56,4	54,4	3,6
152	Conegliano	TV	CB01	Sistemi del legno e dei mobili	54,3	52,2	3,8
153	Montebelluna	TV	CA02	Sistemi delle calzature	56,6	54,2	4,1
154	Pieve Di Soligo	TV	CB01	Sistemi del legno e dei mobili	56,0	53,9	3,8
155	Treviso	TV	CA04	Sistemi dell'abbigliamento	55,2	53,0	4,0
156	Portogruaro	VE	CB01	Sistemi del legno e dei mobili	53,7	51,2	4,6
157	San Donà Di Piave	VE	CB04	Sistemi dell'agroalimentare	53,5	50,9	5,0
158	Venezia	VE	BA02	Aree urbane a bassa specializzazione	49,9	47,4	5,0
159	Este	PD	CA04	Sistemi dell'abbigliamento	52,4	50,0	4,5
160	Montagnana	PD	CB01	Sistemi del legno e dei mobili	54,5	52,4	3,9
161	Padova	PD	BA03	Aree urbane senza specializzazione	54,5	52,3	4,2
162	Adria	RO	CA04	Sistemi dell'abbigliamento	49,0	46,0	6,2
163	Badia Polesine	RO	CA04	Sistemi dell'abbigliamento	50,0	47,2	5,6
164	Rovigo	RO	BA02	Aree urbane a bassa specializzazione	50,6	47,4	6,3
165	Porto Viro	RO	BB03	Sistemi a vocazione agricola	49,5	45,6	7,9
Veneto					54,2	52,0	4,1
Nord- Est					53,7	51,4	4,2
Italia					49,0	45,3	7,7

(a) di appartenenza del comune che dà il nome al SII

Fonte: Elaborazioni su dati Istat, Occupati residenti e persone in cerca di occupazione nei sistemi locali del lavoro

# Mercato del lavoro

**Sistemi locali del lavoro per combinazioni del tasso di occupazione e di disoccupazione rispetto alla media nazionale, Ue25 e del Mezzogiorno – Anno 2005**

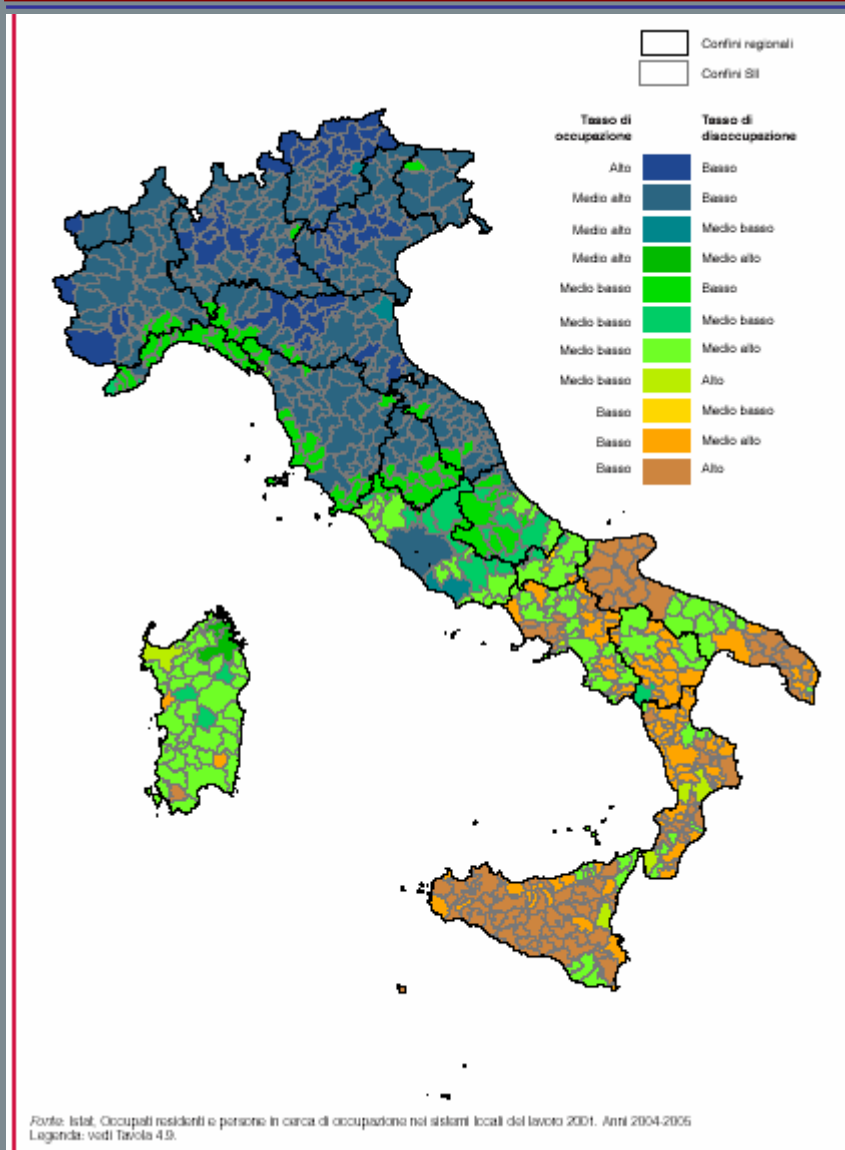

Considerando la combinazione del tasso di occupazione e di quello di disoccupazione, più della metà dei sistemi locali del lavoro del Meridione sono in una condizione di forte difficoltà.

Solo in un numero limitato di casi (26 SII) la situazione occupazionale è relativamente soddisfacente.

Nelle regioni del Centro il 60 per cento dei sistemi locali del lavoro presenta tassi di occupazione compresi tra la media nazionale e quella comunitaria, e tassi di disoccupazione inferiori alla media italiana.

I SII del Nord-ovest presentano complessivamente un quadro molto positivo; i pochi casi (20 aree) con una situazione del mercato del lavoro relativamente sfavorevole riguardano prevalentemente la Liguria.

**L'area del Nord-est include in misura prevalente i SII con la migliore situazione del mercato del lavoro; nel 93 per cento dei casi il tasso di occupazione è superiore alla media nazionale e quello di disoccupazione inferiore.**



# Mercato del lavoro

Sistemi locali del lavoro del Veneto per combinazioni del tasso di occupazione e di disoccupazione rispetto alla media nazionale, Ue25 e del Mezzogiorno – Anno 2005

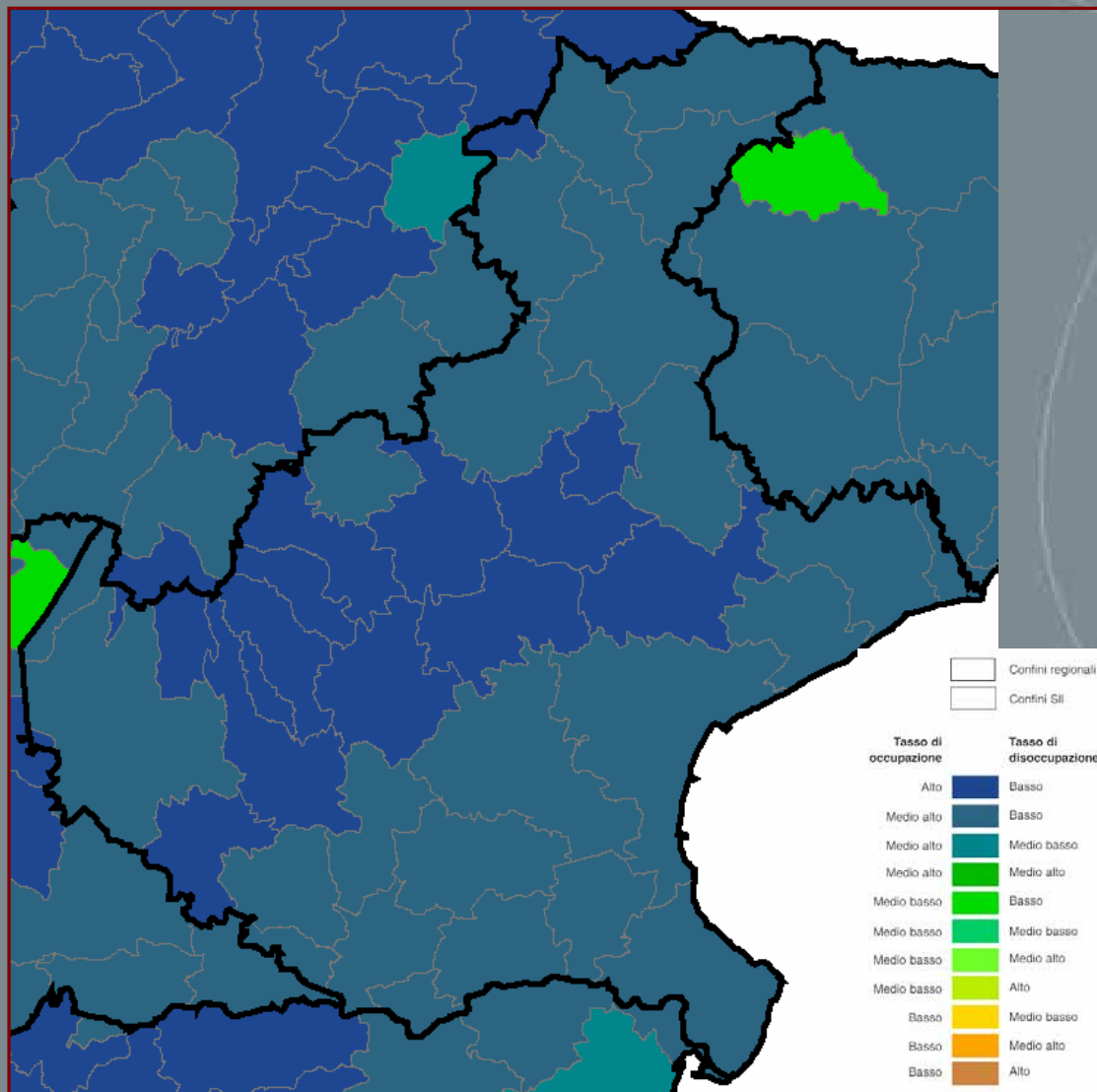

Poco meno del 40 per cento dei sistemi locali veneti si colloca nella classe caratterizzata da elevati tassi di occupazione, superiori alla media Ue, e da bassi tassi di disoccupazione, inferiori alla media nazionale.

Tutti i rimanenti appartengono alla classe immediatamente inferiore, con tassi di occupazione inferiori alla media Ue ma superiori a quella nazionale

# Aspetti competitivi

## Specializzazione produttiva e competitività per sistema locale del Veneto – Anno 2004

Codice SII	Denominazione SII	Provincia (a)	Gruppo di specializzazione produttiva prevalente		2004			
			Codice	Descrizione	Quota % del valore aggiunto totale	Quota % del valore aggiunto dell'industria	Valore aggiunto per occupato (migliaia euro)	Valore aggiunto per abitante (migliaia euro)
132	Bovolone	VR	CB01	Sistemi del legno e dei mobili	0,10	0,18	44,90	19,25
133	Grezzana	VR	D03	Sistemi dei materiali da costruzione	0,03	0,04	45,63	17,86
134	Legnago	VR	CB01	Sistemi del legno e dei mobili	0,11	0,18	44,30	18,12
135	Malcesine	VR	BB01	Sistemi turistici	0,01	0,00	41,33	19,23
136	San Bonifacio	VR	CB03	Sistemi della fabbricazione di macchine	0,25	0,46	53,08	24,95
137	San Giovanni Ilarione	VR	CA01	Sistemi integrati della pelle e del cuoio	0,02	0,03	38,22	12,56
138	Verona	VR	BA03	Aree urbane senza specializzazione	1,26	1,27	56,79	27,99
139	Arzignano	VI	CA01	Sistemi integrati della pelle e del cuoio	0,24	0,54	50,71	25,19
140	Asiago	VI	BB01	Sistemi turistici	0,02	0,02	44,10	19,48
141	Bassano Del Grappa	VI	CB01	Sistemi del legno e dei mobili	0,32	0,57	47,43	21,81
142	Schio	VI	CB03	Sistemi della fabbricazione di macchine	0,14	0,27	48,34	22,18
143	Thiene	VI	CB03	Sistemi della fabbricazione di macchine	0,19	0,36	49,31	22,22
144	Vicenza	VI	CB01	Sistemi del legno e dei mobili	0,74	0,84	56,15	31,59
145	Agordo	BL	CB02	Sistemi dell'occhialeria	0,05	0,09	53,79	29,21
146	Auronzo Di Cadore	BL	CB02	Sistemi dell'occhialeria	0,02	0,02	44,01	16,64
147	Belluno	BL	CB02	Sistemi dell'occhialeria	0,23	0,32	55,80	29,78
148	Cortina D'ampezzo	BL	BB01	Sistemi turistici	0,03	0,01	50,32	32,57
149	Feltre	BL	CB02	Sistemi dell'occhialeria	0,10	0,15	54,02	20,16
150	Pieve Di Cadore	BL	CB02	Sistemi dell'occhialeria	0,04	0,06	51,61	28,53
151	Castelfranco Veneto	TV	CA04	Sistemi dell'abbigliamento	0,40	0,73	49,04	22,84
152	Conegliano	TV	CB01	Sistemi del legno e dei mobili	0,32	0,55	49,83	22,08
153	Montebelluna	TV	CA02	Sistemi delle calzature	0,23	0,42	48,90	22,64
154	Pieve Di Soligo	TV	CB01	Sistemi del legno e dei mobili	0,08	0,16	46,92	21,52
155	Treviso	TV	CA04	Sistemi dell'abbigliamento	0,73	0,84	56,87	28,86
156	Portogruaro	VE	CB01	Sistemi del legno e dei mobili	0,19	0,28	46,43	19,96
157	San Donà Di Piave	VE	CB04	Sistemi dell'agroalimentare	0,17	0,21	44,74	19,05
158	Venezia	VE	BA02	Aree urbane a bassa specializzazione	1,39	1,15	61,12	28,44
159	Este	PD	CA04	Sistemi dell'abbigliamento	0,19	0,28	49,11	19,54
160	Montagnana	PD	CB01	Sistemi del legno e dei mobili	0,10	0,15	44,75	18,32
161	Padova	PD	BA03	Aree urbane senza specializzazione	1,37	1,41	55,97	28,42
162	Adria	RO	CA04	Sistemi dell'abbigliamento	0,05	0,06	44,05	15,41
163	Badia Polesine	RO	CA04	Sistemi dell'abbigliamento	0,08	0,08	46,83	19,01
164	Rovigo	RO	BA02	Aree urbane a bassa specializzazione	0,19	0,16	55,02	27,32
165	Porto Viro	RO	BB03	Sistemi a vocazione agricola	0,07	0,09	44,17	18,32
Veneto					9,51	12,08	53,55	25,43
Nord- Est					22,41	26,64	53,15	25,55
<b>Italia al netto extra regio</b>					<b>100,00</b>	<b>100,00</b>	<b>51,52</b>	<b>21,45</b>

(a) di appartenenza del comune che dà il nome al SII

Fonte: Elaborazioni su dati Istat, Valore aggiunto e occupati interni per sistema locale del lavoro

# Popolazione straniera - distribuzione territoriale

## Permessi di soggiorno per area geografica e motivo della presenza al 1° gennaio 2006

	PERMESSI DI SOGGIORNO PER MOTIVO DELLA PRESENZA							
	Composizione percentuale							TOTALE
	Lavoro subordinato	Lavoro autonomo	Ricerca lavoro	Famiglia	Studio	Residenza elettiva (a)	Altri motivi	
<b>Italia</b>	<b>52,8</b>	<b>7,4</b>	<b>1,9</b>	<b>29,8</b>	<b>2,1</b>	<b>1,8</b>	<b>4,1</b>	<b>2.286.024</b>
Ripartizione geografica								
Nord-est	54,1	7,7	1,2	31,6	1,9	1,2	2,3	640.442
Regione								
<b>Veneto</b>	<b>52,7</b>	<b>9,0</b>	<b>1,1</b>	<b>32,6</b>	<b>1,4</b>	<b>0,8</b>	<b>2,3</b>	<b>270.157</b>
Provincia								
Verona	45,0	15,5	0,9	34,0	0,9	1,3	2,2	52.681
Vicenza	53,3	7,2	2,0	34,8	0,6	0,4	1,8	59.214
Belluno	55,0	3,8	0,8	37,2	0,6	0,7	2,0	8.602
Treviso	57,0	6,7	1,0	31,1	0,8	0,5	2,8	57.585
Venezia	53,2	8,3	0,6	31,1	2,1	1,9	2,7	34.618
Padova	55,3	8,2	1,0	29,7	3,3	0,4	2,0	49.547
Rovigo	45,6	9,0	1,1	38,0	1,1	0,9	4,3	7.910

Fonte: elaborazione Istat su dati del Ministero dell'Interno

(a) Cittadini stranieri, perlopiù comunitari, che hanno "eletto" l'Italia come paese in cui risiedere

# Popolazione straniera - distribuzione territoriale

Cittadini stranieri per comune di residenza al 1° gennaio 2006 (incidenza per 1.000 residenti totali)

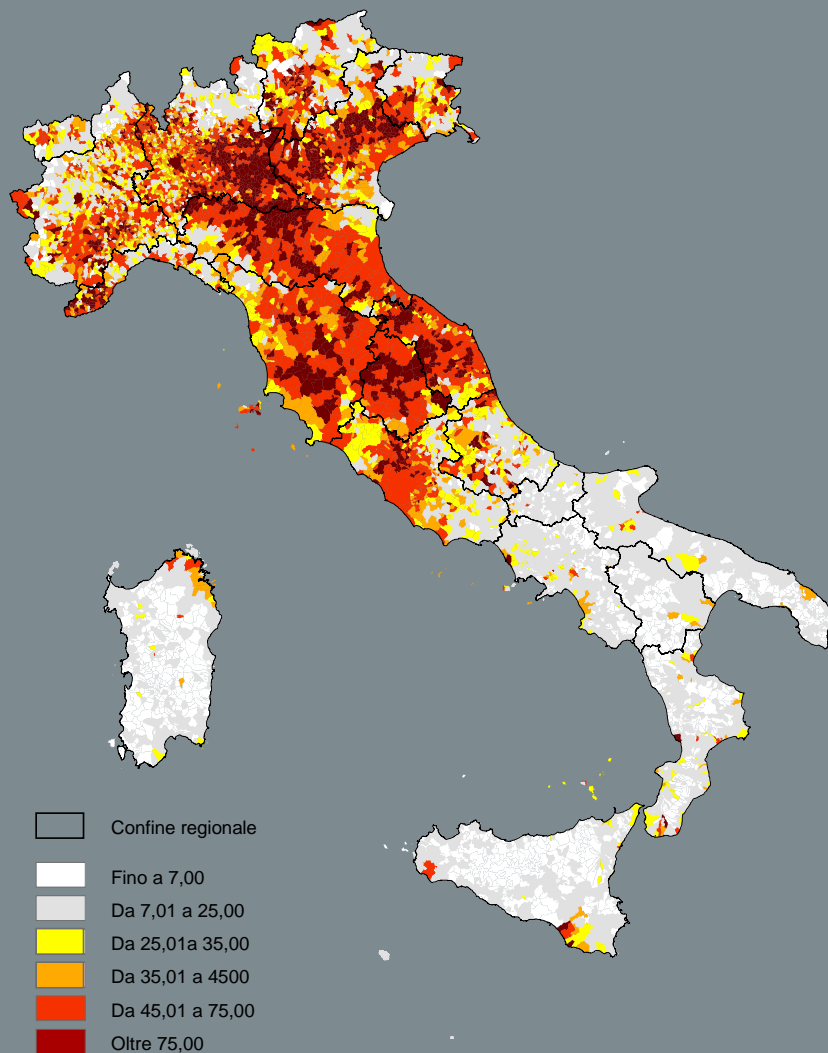

Fonte: Istat, Rilevazione annuale del movimento e calcolo della popolazione residente; Rilevazione annuale del movimento e calcolo della popolazione straniera residente

L'88 per cento della popolazione straniera risiede nel Centro-nord.

Le **province** con maggior numero di residenti stranieri sono **Milano, Roma, Torino e Brescia**:  
oltre 100.000 unità

**Treviso, Vicenza, Bergamo e Firenze**:  
oltre 70.000 unità

A livello nazionale l'incidenza della popolazione straniera sul totale dei residenti è del 4,5 per cento:

in **Lombardia** del 7 per cento;

In **Emilia-Romagna** del 6,9 per cento;

in **Veneto** e **Umbria** del 6,8 per cento

Valori superiori alla media nazionale anche nel **Lazio** (5,2 stranieri per cento residenti)

# Popolazione straniera - distribuzione territoriale

Cittadini stranieri per comune di residenza al 1° gennaio 2006 – Veneto (incidenza per 1.000 residenti totali)

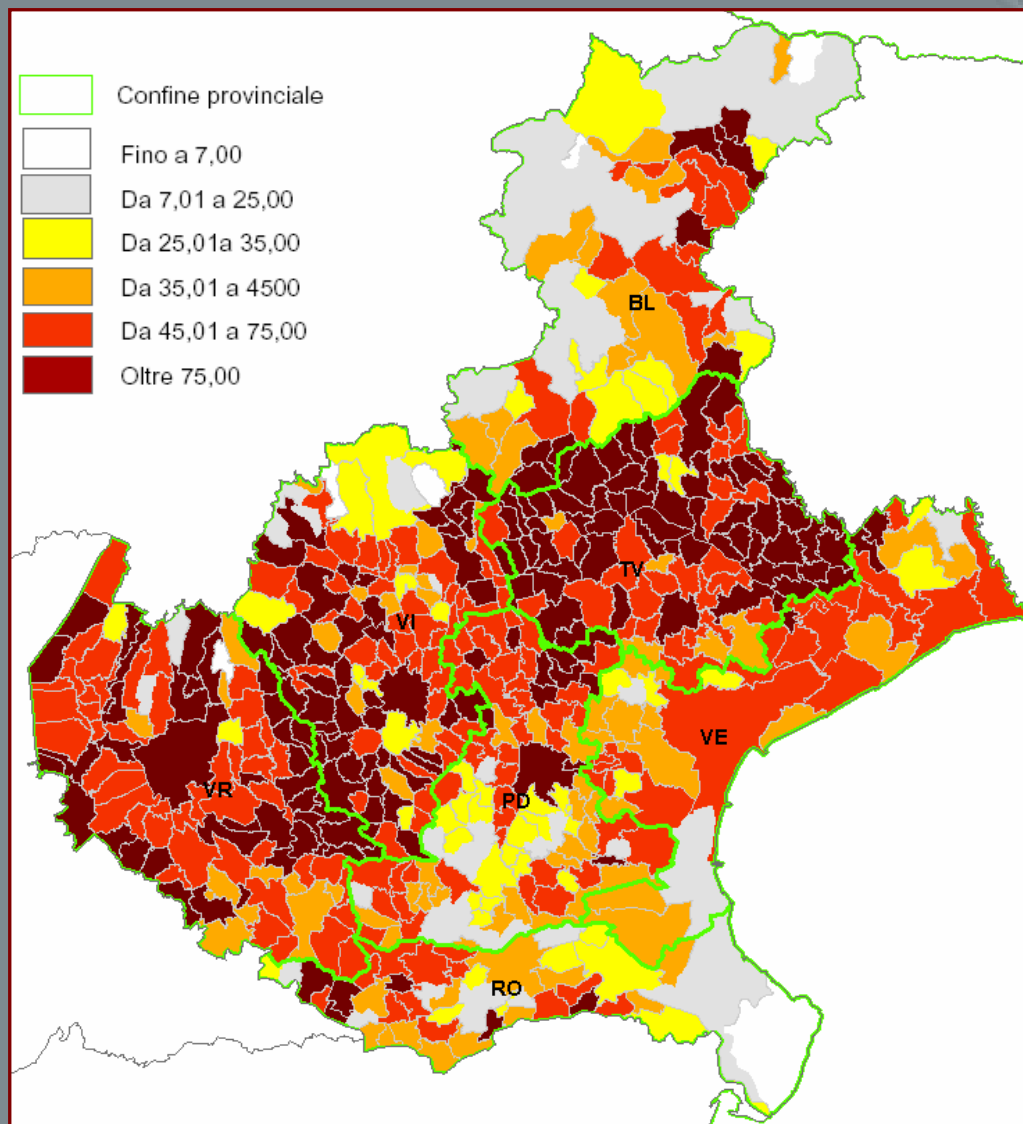

A livello provinciale la graduatoria relativa all'incidenza della popolazione straniera sul totale dei residenti vede ai primi posti Treviso e Vicenza (entrambe 8,5 per cento)

Le cittadinanze prevalenti nelle province venete sono:

Verona ---- Marocco (11.790 res)  
Vicenza -- Serbia Montenegro (11.680 res)  
Belluno ---- Marocco (1.610 res)  
Treviso --- Marocco (10.266 res)  
Venezia -- Albania (4.991 res)  
Padova --- Romania (12.797 res)  
Rovigo ---- Marocco (2.189 res)

Il comune di **Arzignano** si colloca al **4° posto in Italia per numero di residenti di cittadinanza indiana** (701 su 25.143 residenti totali)

Il comune di **Verona** si colloca al **4° posto in Italia per numero di residenti di cittadinanza brasiliana** (742 su 259.380 residenti totali)

Fonte: Istat, Rilevazione annuale del movimento e calcolo della popolazione residente; Rilevazione annuale del movimento e calcolo della popolazione straniera residente

# Popolazione straniera - distribuzione territoriale

**Cittadini stranieri per principali paesi di cittadinanza e area geografica di residenza al 1° gennaio 2006** (*incidenza percentuale sul totale stranieri residenti*)

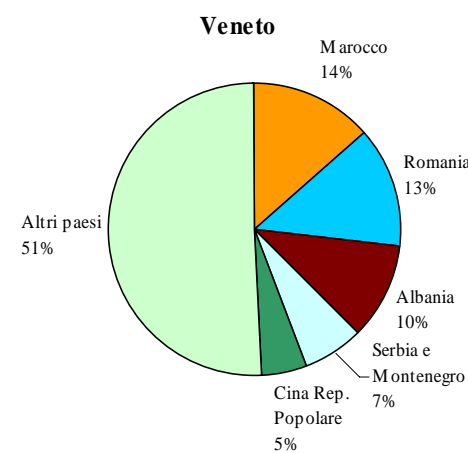
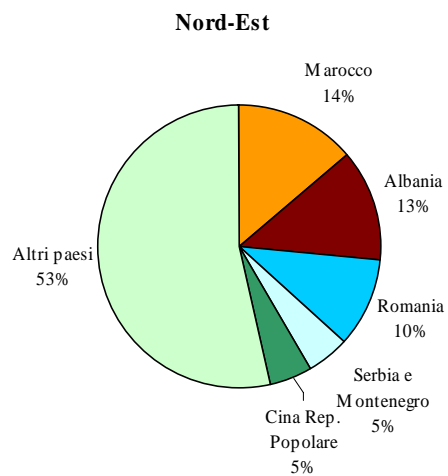
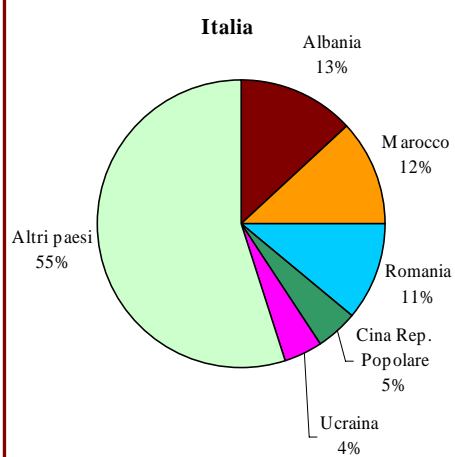

Fonte: Istat, Rilevazione annuale del movimento e calcolo della popolazione straniera residente



# Popolazione straniera - distribuzione territoriale

**Nati con almeno un genitore straniero per area geografica - Anno di iscrizione 2005** (*valori stimati e incidenza percentuale*)

	Nati con padre straniero (a)		Nati con madre straniera (b)	
	Valore stimato	Incidenza % (c)	Valore stimato	Incidenza % (c)
<b>Italia</b>	<b>56.216</b>	<b>10,1</b>	<b>67.694</b>	<b>12,2</b>
Ripartizione geografica				
Nord-est	16.972	16,1	19.670	18,6
Regione				
<b>Veneto</b>	<b>7.833</b>	<b>16,9</b>	<b>8.824</b>	<b>19,1</b>
Provincia				
Verona	1.607	18,1	1.842	20,8
Vicenza	1.771	19,7	1.952	21,8
Belluno	214	12,4	244	14,1
Treviso	1.899	20,7	2.088	22,8
Venezia	817	11,3	972	13,5
Padova	1.246	14,7	1.392	16,4
Rovigo	279	15,2	334	18,2

Fonte: elaborazioni su dati Istat

(a) Stima ottenuta sommando i nati stranieri mod. ISTAT P3 ai nati con solo padre straniero mod. ISTAT P4. Vedi Avvertenze cfr. 2) e 3).

(b) Stima ottenuta sommando i nati stranieri mod. ISTAT P3 ai nati con solo madre straniera mod. ISTAT P4. Vedi Avvertenze cfr. 2) e 3).

(c) I valori assoluti stimati sono rapportati al totale dei nati desunti dal mod ISTAT P2. Vedi Avvertenze cfr. 1).

# Popolazione straniera – mobilità interna

**Saldi migratori dei trasferimenti di residenza dei cittadini stranieri tra sistemi locali del lavoro – Media 2002-2004**  
(per 10.000 residenti totali)

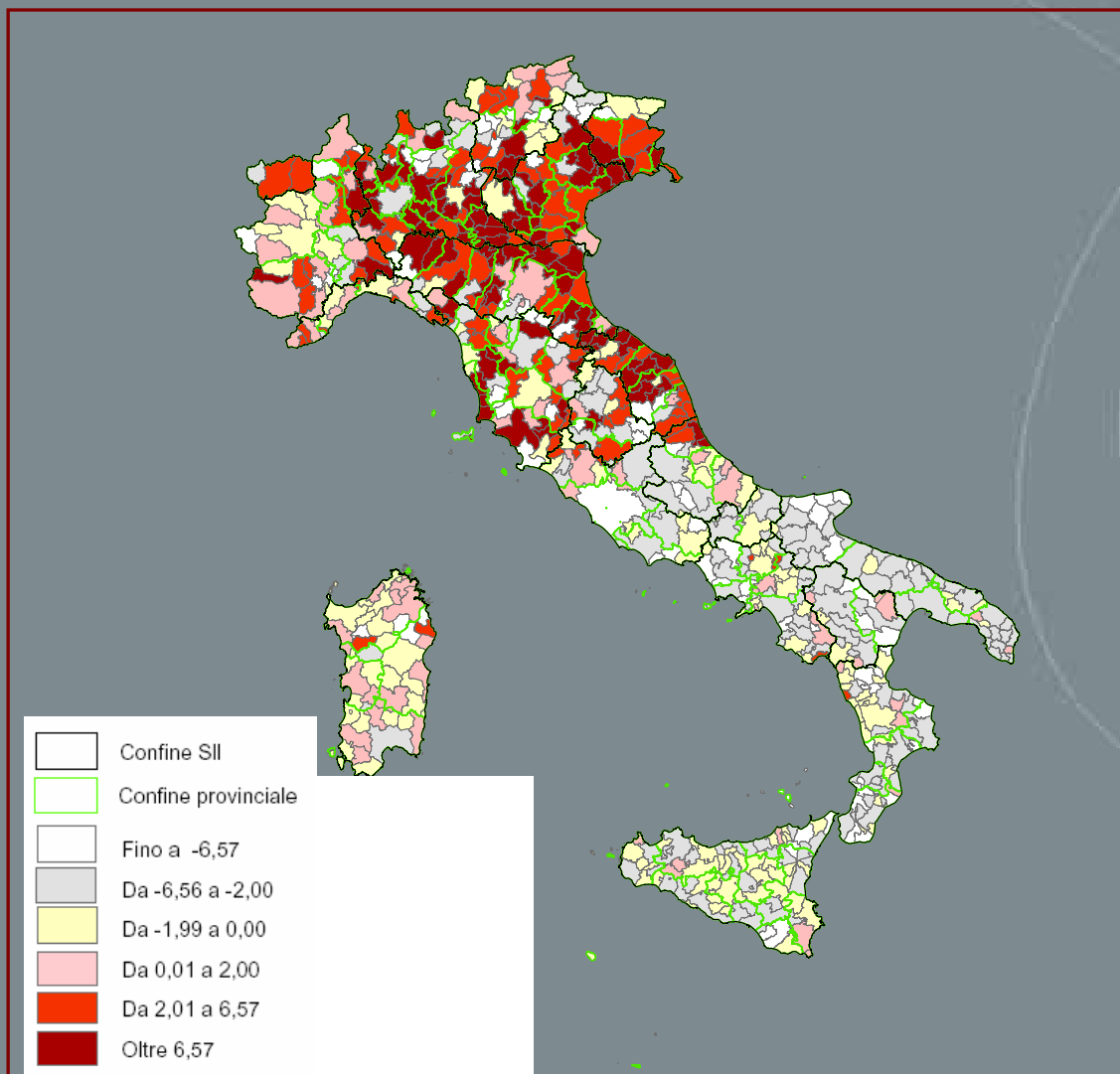

La quota di **trasferimenti di residenza della popolazione straniera** risulta in forte aumento: dal 8,9 nel 2002 al 12,3 per cento nel 2004

I **tassi di mobilità residenziale** sul territorio degli stranieri sono nettamente più elevati di quelli della popolazione italiana: nel 2004 la propensione a trasferire la residenza è pari al 73,6 per mille residenti stranieri e al 22,1 per gli italiani

Fonte: Istat, Rilevazione annuale del movimento e calcolo della popolazione residente; Rilevazione delle iscrizioni e cancellazioni anagrafiche per trasferimento di residenza

# Popolazione straniera – mobilità interna

**Saldi migratori dei trasferimenti di residenza dei cittadini stranieri tra sistemi locali del lavoro – dettaglio Veneto –**  
**Media 2002-2004 (per 10.000 residenti totali)**

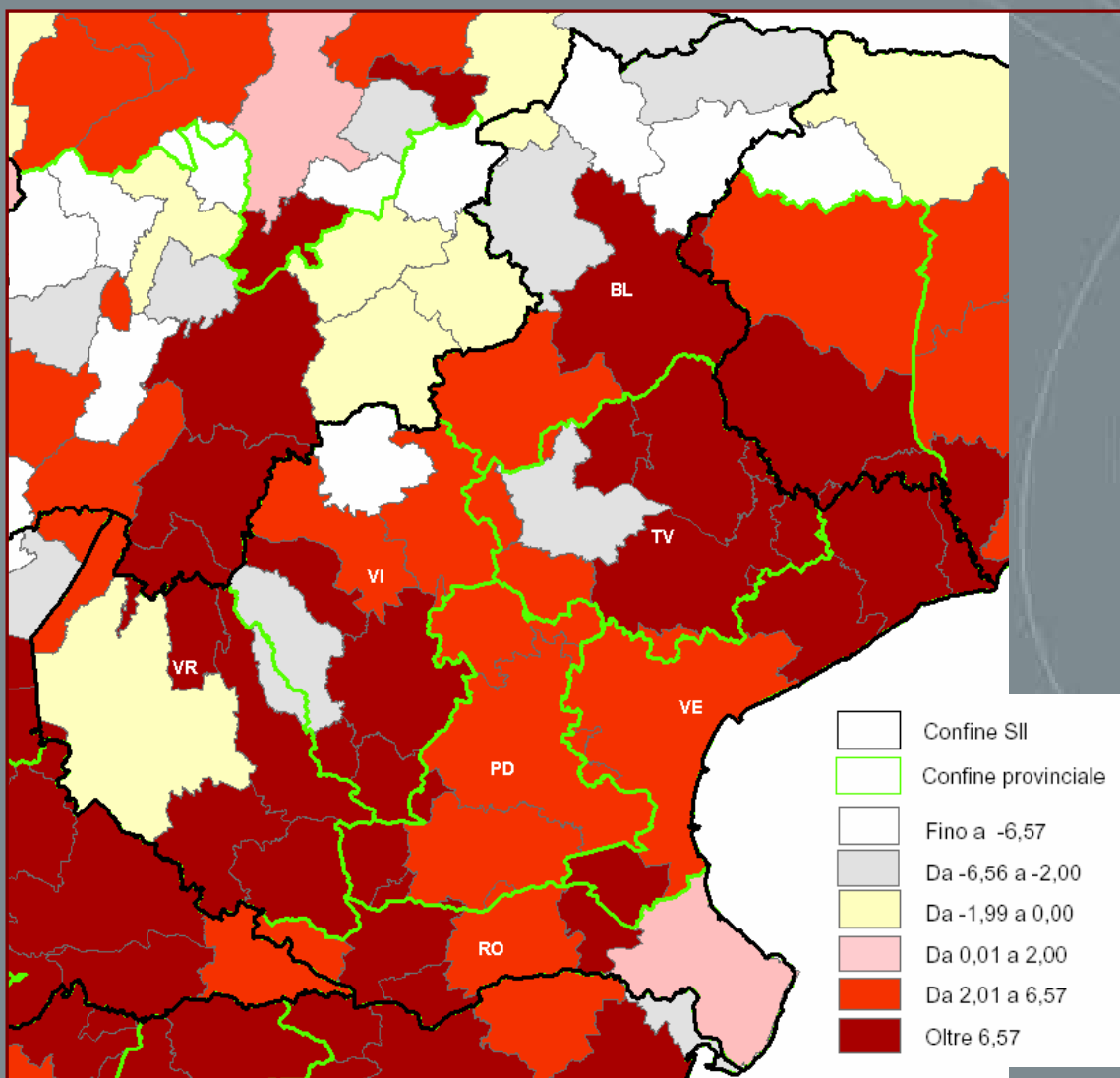

I sistemi locali delle province di Treviso, Vicenza e Verona, dove elevata risulta l'incidenza della popolazione straniera residente, **segnano anche saldi positivi più consistenti** nei trasferimenti di residenza.

In particolare:  
nei SLL di **San Bonifacio** (in media annua **oltre 20 residenti stranieri in più ogni 10.000 residenti nel triennio considerato**);  
**Portogruaro** (oltre 15);  
**Bovolone, Schio, Treviso, Badia Polesine, San Dona' di Piave e Conegliano** (più di 10 nuovi residenti stranieri ogni 10.000 residenti totali).

Fonte: Istat, Rilevazione annuale del movimento e calcolo della popolazione residente; Rilevazione delle iscrizioni e cancellazioni anagrafiche per trasferimento di residenza